HEIMAT-ZEITUNG

BUDENHEIM

mit öffentlichen und amtlichen Bekanntmachungen der Gemeinde Budenheim

78. Jahrgang / Nr. 48 | www.heimat-zeitung.de | Donnerstag, 26. November 2026

THOMAS GRAMMEL Haushaltsgeräte
www.thomasgrammel.de

Brot und Liebe – Elisabeth leuchtet für die Welt

Patronatsfest voller Musik und Gemeinschaft in der Pfarrei St. Elisabeth Mainz und Budenheim

Budenheim. (rer) – Was braucht es, um die Welt ein kleines bisschen heller zu machen? Vielleicht gar nicht so viel: ein Stück Brot, ein offenes Herz und die Bereitschaft, die Liebe mit anderen zu teilen. Die Heilige Elisabeth hat vorgelebt, was das bedeuten kann. Und genau das wurde beim Patronatsfest gefeiert.

Mit einem festlichen und zugleich lebendigen Gottesdienst beging die Pfarrei St. Elisabeth Mainz und Budenheim das Fest ihrer gemeinsamen Namenspatronin. Die Dreifaltigkeitskirche war gut gefüllt, die Atmosphäre herzlich und die Feier geprägt von Musik, die nicht nur zu hören, sondern auch zu spüren war. Einen besonderen Anteil daran hatte der Projektchor mit Band unter der Leitung von Thomas Weißer. Das Besondere: In Chor und Band waren Mitglieder aus allen Gemeinden der Elisabeth-Pfarrei



Koppius & Schwartz
IMMOBILIENMAKLERGESELLSCHAFT MBH
BUDENHEIM
ist beliebt bei unseren Kunden!
Wir suchen Häuser und Wohnungen!
Immobilienverkauf mit SICHERHEIT
Mario Koppius
Ihr Immobilienexperte für Mainz und Rheinhessen
Telefon: 06131 – 212 575
info@koppius-schwartz.com
www.koppius-schwartz.de
ivd

FALANGA IMMOBILIEN & CONSULTING e.K.
DER PLATZHIRSCH IN BUDENHEIM
Marktkenntnisse sind gut – Revierkenntnisse sind besser!
Giancarlo G. Falanga
Ihr DEKRA zertifizierter Sachverständiger für Immobilienbewertung
Mitglied im ivd
Seit über 130 Jahren Budenheimer Volksbank eG
KONTAKT: 06139 3554640
FALANGA-IMMOBILIEN.DE

dörr
sanitär - heizung
- Heizungs- und Bad-Modernisierungen
- Badgestaltung
- Kundendienst
- Solaranlagen und Wärmepumpen
- Öl- und Gasbrennwerttechnik
- Enthärtungsanlagen
Mobil: 0160 / 90580445
www.sanitaer-doerr.de

IHR IMMOBILIENBÜRO
Makler & Projektentwickler
Der Makler Ihres Vertrauens
Gemeinsam erfolgreich zum Ziel
Immobilienverkauf
Immobilienvermietung
Immobilienbewertung
Immobilien von A - Z
Volkan Tügen
06139 / 4594314
www.ihrimmobilienbüro.de



vertreten: Budenheim, Gonsenheim, Finthen und Mombach. Ein Zeichen dafür, was Gemeinschaft bewirken kann, wenn viele ihre Begeisterung einbringen.

Alle Lieder stammten aus der „Elisabeth-Messe“, die extra zur Neugründung der Pfarrei St. Elisabeth entstanden ist und die nun zum dritten Mal aufgeführt wurde. Direkt das Eröffnungslied berührte viele: „Das fühlt sich wie Liebe an.“ Genau darum ging es auch im Leben der heiligen Elisabeth: um eine Liebe, die nicht bei schönen Worten stehen bleibt, sondern Menschen erreicht und ihnen ganz konkret hilft. Elisabeth hat vor mehr als 800 Jahren gezeigt, dass es nicht darauf ankommt, was wir besitzen, sondern was wir bereit sind, zu geben. Sie sah die Not anderer, schaute nicht weg und machte ihre Liebe zu Gott durch ihr Handeln sichtbar. Ihr Beispiel ist bis heute aktuell – vielleicht aktueller denn je.

Mit dabei waren auch alle neuen Kommunionkinder der Gemeinde St. Pankratius, die Pfarrer Thorsten Geiß besonders begrüßte. Auch das Familiengottesdienst-Team unter der Leitung von Andrea Becker, das diesen besonderen Gottesdienst gestaltet hat.

Beim anschließenden Beisammensein mit Brot und Wein wurde weitergefeiert, erzählt und Gemeinschaft gelebt. Auch das passt zu Elisabeth. Denn Nächstenliebe beginnt oft ganz einfach: miteinander teilen, füreinander da sein und Menschen willkommen heißen.

So war das Patronatsfest nicht nur eine Feier zu Ehren der Namenspatronin, sondern auch eine Erinnerung daran, was die Pfarrei St. Elisabeth ausmacht: Menschen, die zusammenkommen, miteinander glauben, ihre Begabungen teilen und füreinander da sind.



(Fotos: Renate Sans / Stephan Schuth)

Hier könnte Ihre Anzeige stehen.
Info unter www.heimat-zeitung.de



***Am 19. November** begrüßte man im evangelischen Kindergarten Budenzauber einen besonderen Besuch. Vertreter der Firma BERICAP waren zu Gast und hatten eine tolle Überraschung im Gepäck. Anlässlich ihres 100-jährigen Firmenjubiläums hat die Firma allen Budenheimer Kindergartenkindern Adventskalender geschenkt. Die Freude bei den Kindern war riesengroß. Mit leuchtenden Augen wurden die Adventskalender entgegengenommen. Nun können es die Kinder kaum erwarten, bis die Adventszeit beginnt und sie jeden Tag ein Türchen öffnen dürfen. Als Dankeschön sangen die Kinder und Mitarbeiter zwei Strophen des Liedes. „Budenzauber, Budenzauber“ vor. (Foto: Kita Budenzauber)*

Glühwein und Punsch bei „Kittel und Shirts“

Budenheim. (rer) – Das Team von „Kittel und Shirts“, dem Second-Hand-Laden in der Gonsenheimer Straße, lädt am kommenden Mittwoch, 2. Dezember, von 16 bis 18 Uhr zu Glühwein und Punsch ein.

Der Laden ist gefüllt mit alltagstauglichen und festlichen Kleidungsstücken für jedes Alter. „Für den Winter haben wir wieder viele tolle, hochwertige Kleiderspenden bekommen, die vielleicht neue Lieblingsstücke werden können“, freut sich Viola Bischoff vom Organisationsteam.

Am Mittwoch finden Besucherinnen und Besucher nicht nur warme Kleidung: Es gibt auch kostenlose heiße Getränke, die von innen wärmen.

Die Einnahmen des Second-Hand-Ladens gehen an die Lern-Helfer, die Schülerinnen und Schüler der Budenheimer Ganztagsschule während der Hausaufgabenzeit als zusätzliche Unterstützung zur Verfügung stehen.

Ein weiterer Grund, vorbeizuschauen: Um 15 Uhr wird in der benachbarten katholischen Bücherei ein weihnachtliches Kamishibai-Papiertheater für Kinder ab vier Jahren aufgeführt.

Impressum
Heimat-Zeitung Budenheim

Kostenloses Mitteilungsblatt an alle Haushalte mit öffentlichen Bekanntmachungen der Gemeinde Budenheim.
Bei Nichterhalten auch erhältlich bei: Lotto am Eck, Esso Station, Bäcker Berg und Kiosk am Rhein.

Herausgeber und Verleger
Hubert Lotz

Geschäftsführung
Sabrina Thomas

Anzeigen
Alexandra Laub
Mobil: 0177/8332426
Fax: 06722/9966-99
E-Mail: laub@rheingau-echo.de
oder im Verlag.
Zur Zeit gilt die Anzeigenpreisliste Nr. 5 vom 1. April 2025

Redaktions- und Anzeigenannahmeschluss
dienstags 16.00Uhr.

Erscheinungsweise
wöchentlich donnerstags.

Druck
VRM Druck GmbH & Co. KG Rüsselsheim

Verlag und Vertrieb
Rheingau Echo Verlag GmbH

Rheingau Echo Verlag GmbH
Industriestraße 22, 65366 Geisenheim
Telefon: 06722 /9966-0, Fax: 9966-99
heimatzeitung@rheingau-echo.de
www.heimat-zeitung.de

Allgemeines
Die als Kommentar oder Leserbrief gekennzeichneten Artikel sind Meinungsäußerungen der Autoren und spiegeln nicht automatisch die Meinung der Redaktion wider. Für unverlangt eingesandte Manuskripte, Datenträger, Fotos oder Illustrationen übernimmt der Verlag keine Haftung. Alle Rechte der Veröffentlichung sind vorbehalten. Reproduktionen, Nachdruck, Fotokopien, Mikrofilm oder Erfassung in Datenverarbeitungsanlagen bedürfen der Genehmigung des Verlages. Für nicht erschienene Anzeigen, aus welchen Gründen auch immer, leistet der Verlag keinen Ersatz.

Diskussion über US-Midterms

Nina Klinkel und Jusos Mainz-Bingen laden ein

Budenheim. (rer) – Wie verändern die US-Zwischenwahlen die Politik in Washington und welche Auswirkungen hat das Wahlergebnis auf Europa? Darüber möchte die SPD-Landtagsabgeordnete Nina Klinkel gemeinsam mit den Jusos Mainz-Bingen im Rahmen einer digitalen Diskussionsveranstaltung sprechen.

Die US-amerikanischen Midterms haben die politischen Kräfteverhältnisse in Washington verändert. Während die Republikaner von Präsident Donald Trump deutliche Verluste hinnehmen mussten, konnten sich die Demokraten die Mehrheit in beiden Kammern des Kongresses sichern. Damit stehen die Vereinigten Staaten vor einer neuen politischen Konstellation, deren Folgen weit über die Landesgrenzen hinausreichen dürften. Unter dem Titel „Wie haben die USA gewählt? Die Midterms und ihre Auswirkungen auf Europa“ laden Klinkel und die Jusos Mainz-Bingen zu einem gemeinsamen Austausch über die Wahlergebnisse, die verbleibenden zwei Jahre der Trump-Präsidentschaft und die Zukunft der transatlantischen Beziehungen ein.

„Die Midterms haben die politischen Verhältnisse in den USA grundlegend verändert. Die Frage ist nun, wie sich die neuen Mehrheiten auf die amerikanische Innen- und Außenpolitik auswirken und was das für uns in Europa bedeutet. Darüber wollen wir gemeinsam diskutieren“, erklärt Nina Klinkel. Als Vizepräsidentin der Partnerschaft der Parlamente und stellvertretende Vorsitzende der Atlantischen Akademie Rheinland-Pfalz beschäftigt sie sich intensiv mit den transatlantischen Beziehungen.

Die Veranstaltung findet am kommenden Mittwoch, 2. Dezember, um 18 Uhr per Zoom statt. Interessierte sind zur Teilnahme eingeladen. Eine vorherige Anmeldung unter info@nina-klinkel.de ist erforderlich. Die Zugangsdaten werden rechtzeitig vor der Veranstaltung versendet.

Herzlichen Glückwunsch

Ihre Eiserne Hochzeit feiern:

1.12. Eheleute
Magdalena und Rolf Ludwig

Kirchliche Nachrichten

Evangelische Kirchengemeinde

Samstag, 28. November
10.00 Uhr Kindergottesdienst.
Sonntag, 29. November(1. Advent)
14.00 Uhr Familiengottesdienst (Pfarrer Dr. Stefan Volkmann und ev. Kindergarten Budenzauber) Anschließend Adventsnachmittag im adventlich geschmückten Gemeindehaus
Gruppenstunden
Dienstag, 1. Dezember 17.00-18.00 Uhr Konfirmandenunterricht
Mittwoch, 2. Dezember 19.30 Uhr Ökumenischer Bibelkreis
Freitag, 4. Dezember 16.00-17.30 Uhr Crazy Cookies
Kontakt Ev. Gemeindebüro: *06139/368 oder kirchengemeinde.budenheim@ekhn.de*
Öffnungszeiten Gemeindebüro:
Di 14-17 Uhr – Mi 9-12 Uhr – Do 15-18 Uhr

Katholische Kirchengemeinde

Sonntag, 29. November
10.00 Uhr Eucharistiefeier mit Vorstellung der Erstkommunionkinder
Mittwoch, 2. Dezember.
18.00 Uhr ökum. Friedensgebet
ev. Kirche
Samstag, 5. Dezember.
18.30 Uhr Eucharistiefeier
Kontaktbüro St. Pankratius
Gonsenheimer Straße 43, Telefonnummer ***2129****.*
Öffnungszeiten Kontaktbüro:
Dienstag 9-12 und Donnerstag 15-17 Uhr.

Jahrgang 1956/57

Das nächste Jahrgangstreffen mit Partnern findet am Freitag, 4. Dezember, um 18 Uhr im Gasthaus „Zur Guten Quelle“ statt. Auf Euer Kommen freuen sich Gerhild und Ingrid
Mit freundlichen Grüßen
i. A. Willi Lemb

Jahrgang 1943/44

Am Donnerstag, 3. Dezember, trifft sich der Jahrgang 43/44 um 17 Uhr, in der „Pizzeria Lorenzo“, Bingerstraße 22, zu einer kleinen Weihnachtsfeier. Wir freuen uns auf rege Teilnahme mit Partner.
Mit freundlichen Grüßen
Marlen Hannappel

Notdienste & Soziale Einrichtungen

Ärztlicher Bereitschaftsdienst
Telefon: 11 61 17
Wenn ohne unmittelbare Behandlung Lebensgefahr besteht oder bleibende gesundheitliche Schäden zu befürchten sind, ist der Rettungsdienst unter 112 zu alarmieren.

Nacht-, Sonntags- und Feiertagsdienste der Mainzer Krankenhäuser
Für die stationäre Aufnahme und die ambulante Notfallversorgung sind an allen Tagen dienstbereit:
Universitätsmedizin der Johannes Gutenberg-Universität Mainz
Langenbeckstraße 1,
55131 Mainz,
Tel.: 06131/17-0,
www.unimedizin-mainz.de
Marienhaus Klinikum Mainz
An der Goldgrube 11,
55131 Mainz
Tel. 06131/575-0,
Fax: 06131/575-1610,
www.marienhaus-klinikum-mainz.de

Notarzt, Rettungsdienst, Krankentransporte
können über die Tel.-Nr. 06131/19222 angefordert werden.

Notdienst-Regelung der Mainzer Kinderärzte
mittwochs, an Wochenenden sowie an Feiertagen
Dienstbereit sind:
Am Samstag, 28. November 2026:
Dr. Mentz/Dr. John-Koch, Haifaallee 20, Mainz-Bretzenheim, Telefon 06131/31777;
Am Sonntag, 29. November 2026
Dr. Buchner, Kurt-Schumacher-Straße 41 b, Mainz-Gonsenheim, Telefon 06131/688434;
Am Mittwoch, 2. Dezember 2026:
Dr. Anke Wenzel, Augustiner Straße 46-48, 55116 Mainz, Telefon 06131/234591;

Die Anschriften der Notdienst versehenden Kinderärzte können auch über den Anrufbeantworter des eigenen Kinderarztes beziehungsweise die der anderen praktizierenden Kinderärzte in Erfahrung gebracht werden.

Zahnärztlicher Notfalldienst
Zu erfragen über: Ärztliche Notfalldienstzentrale Ingelheim, Telefon 06131/6246999. Der für dringende Fälle eingerichtete Wochenend-Notfalldienst beginnt am Samstag um 8 Uhr und endet am Montag um 8 Uhr. An Feiertagen wird analog verfahren. Die dienstbereiten Zahnärzte haben an diesen Tagen folgende feste Sprechstunden eingerichtet: 10 bis 11 Uhr und 16 bis 17 Uhr. Es wird gebeten, den Notfalldienst möglichst während dieser Sprechstunden unter Vorlage der Krankenversichertenkarte (KVK) in Anspruch zu nehmen.

Apotheken-Notdienst
Diensthabende Apotheken können tagesaktuell per Telefon erfragt werden.
In Budenheim sind die Ansagen über das Festnetz mit der Tel.-Nr. 01805–258825– + Postleitzahl, also 01805–258825–55257, abzufragen. Bei der Nachfrage über das Mobilfunknetz muss die Nummer 180–5–258825–55257 verwendet werden.

Giftnotruf Mainz
Telefon 06131/19240
(Angaben ohne Gewähr)

Neue Doppelspitze

Grüne wählen Christopher Kuhlmann und Nina Wagner

Kreis. (rer) – Die Grünen Mainz-Bingen haben im Alten Rathaus in Bingen-Büdesheim einen neuen Kreisvorstand gewählt. Christopher Kuhlmann aus Gau-Algesheim wurde als Sprecher im Amt bestätigt.Nina Wagner aus Essenheim wurde erstmals zur Kreisvorstandssprecherin gewählt. Die Amtszeit des neuen Vorstands beträgt zwei Jahre.

Als Kreiskassierer wurde Michael Loer bestätigt. Silke Dietz und Katharina Lindner wurden als Beisitzerinnen wiedergewählt. Neu als Beisitzerinnen und Beisitzer gewählt wurden Asta Dittes, Dr. med. Stephan Buchner und Jörg Schwaab. Um die Vorstandsarbeit auf mehr Schultern verteilen zu können, erhöhte die Mitgliederversammlung per Satzungsänderung die Höchstzahl der Beisitzerinnen und Beisitzer von drei auf fünf. Melani Pelaez Jara und Stefan Jakobs hatten nicht erneut kandidiert.

„Unser Kreisverband ist mittlerweile auf 574 Mitglieder gewachsen. Jetzt wollen wir mehr Mitglieder fürs Mitmachen gewinnen und unsere Ortsverbände dort unterstützen, wo Hilfe gebraucht wird. Unser Ziel ist, überall im Kreis für die Menschen sichtbar und ansprechbar zu sein“, erklärt Wagner.



Die Grünen Mainz-Bingen haben einen neuen Kreisvorstand gewählt. ***(Foto: Grüne Mainz-Bingen)***

„Wir wollen zuhören, bevor wir Antworten geben, und die unterschiedlichen Lebensrealitäten der Menschen ernst nehmen. Gemeinsam wollen wir Herausforderungen verstehen und Lösungen entwickeln, die im Alltag helfen. Dazu gehört eine verständliche Sprache, die Menschen einbezieht“, betont Kuhlmann.

Gemeinsam mit den Ortsverbänden und der Kreistagsfraktion will sich der neue Vorstand auf die Kommunal-, Europa- und Bundestagswahlen 2029 vorbereiten. Das Kommunalwahlprogramm soll 2028 in einem offenen Prozess mit den Mitgliedern erarbeitet werden. Außerdem beschloss die Versammlung den Haushalt für 2027 und wählte die Delegierten und Ersatzdelegierten für die Landesdelegiertenversammlungen und Bundesdelegiertenkonferenzen der Partei.

Pankratiusmarkt

Budenheim. (rer) – Am Sonntag, 13. Dezember, lädt die katholische Pfarrgemeinde Budenheim zum Pankratiusmarkt ein. Zwischen 14 und 20 Uhr werden Köstlichkeiten in fester und flüssiger Form, handgefertigte Geschenkartikel und ein weihnachtliches Programm rund um die Pankratiuskirche angeboten.

Um 15 Uhr findet ein Familiengottesdienst statt, ab 16 Uhr spielt die Bläsergruppe ÖkuBrass Lieder zum Advent. Um 17 Uhr gibt Lorenz Gramespacher ein weihnachtliches Konzert auf der Kohlhaas-Orgel und um 18 Uhr gibt es unter Mitwirkung des Katholischen Kirchenchors St. Pankratius und der Pfadfinderschaft St. Georg eine musikalische Adventsvesper zur Begrüßung des Friedenslichtes aus Bethlehem.



Historischer Kalender: ***Auch für das kommende Jahr wird es wieder einen historischen Kalender von Budenheim geben – wiederum entstanden in Zusammenarbeit mit dem ehemaligen Budenheimer Ortschronisten Heribert Schäfer und Bürgermeister Stephan Hinz. Das Thema für 2027 ist „Musik & Gesang in Budenheim“. Die verschiedenen Fotodokumente führen quer durch die vergangenen 100 Jahre heimischer Musikgeschichte. Dabei zeigt sich, dass in Budenheim immer schon Musik gemacht wurde. Die ausgewählten Motive stehen für Musizieren in der Gemeinschaft: Beispielhaft sind es der „Modern Gospel Sound“ (2009) genauso wie die „Frohsinn Spatzen“ der Chorgemeinschaft Budenheim (1962) und der „Musikverein Budenheim“ bei einem Festumzug (1955). Der Wandkalender im DIN A3-Format ist bei Lotto am Eck erhältlich, der empfohlene Verkaufspreis beträgt 22,90 Euro.*** ***(Foto: Kalender Manufaktur)***



Vor zwei Wochen ***hieß es rund um die katholische Kirche „Ärmel hochkrempeln und anpacken“. Zahlreiche Helferinnen und Helfer rückten zum Garteneinsatz an und zeigten, dass man gemeinsam einiges auf die Beine stellen kann. Mit den passenden Maschinen ging es den Sträuchern, Ästen und dem übrigen Grünzeug an den Kragen. Der Häcksler lief auf Hochtouren und verwandelte den Grünschnitt in kleine Häcksel, die anschließend in den Beeten verteilt wurden. Natürlich wurde nicht nur gearbeitet. Zwischen Heckenschere, Schubkarre und Häcksler blieb immer wieder Zeit für ein Schwätzchen und die eine oder andere kleine Verschnaufpause. Beim gemeinsamen Mittagessen konnten alle neue Kräfte sammeln, bevor es anschließend noch einmal mit vereinten Kräften in den Endspurt ging. Am Ende des Tages konnte sich das Ergebnis sehen lassen: Die Arbeit war geschafft und das Gelände wieder in Schuss.*** ***(Foto: Kath. Pfarrei Budenheim)***



Es weihnachtet in Budenheim

Bunter Weihnachtsmarkt für den guten Zweck

Budenheim. (rer) – Auch in diesem Jahr lädt die Privatpraxis Steffi Hammerle am 28. und 29. November zu ihrem Weihnachtsmarkt in die Gonsenheimer Straße 32 ein.

Die Besucher erwartet eine stimmungsvolle, weihnachtliche Atmosphäre mit selbstgebastelten Kleinigkeiten, festlichen Adventskränzen und vielen schönen Dingen zum Entdecken und Mitnehmen.

Natürlich ist auch für das leibliche Wohl bestens gesorgt: Neben Kuchen und Kaffee gibt es Bratwurst, Pizza, Kinderpunsch, Feuerzangenbowle und Glühwein. Ein abwechslungsreiches Programm sorgt außerdem für jede Menge Weihnachtsfreude.

Am Samstag um 15 Uhr tritt die Sängervereinigung auf. Am Sonntag dürfen sich besonders die kleinen Besucher freuen:

Um 16.30 Uhr kommt der Nikolaus und bringt für jedes Kind ein kleines Geschenk mit. Anschließend geht es mit Oliver Mager und einem Kinderkonzert weiter.

Doch das Besondere an diesem Weihnachtsmarkt ist der gute Zweck.

Der gesamte Gewinn wird an „Dein Sternenkind“, das Ambulante Kinderhospiz und das Ingelheimer Hospiz gespendet.

Steffi Hammerle und ihr Team freuen sich auf zahlreiche Besucher und laden dazu ein, gemeinsam die Vorweihnachtszeit zu genießen, schöne Stunden miteinander zu verbringen und gleichzeitig Menschen zu unterstützen, die Hilfe und besondere Aufmerksamkeit benötigen.

Gesunde Zähne, starke Kinder

Vorschulkinder zu Besuch beim Zahnarzt



(Foto: Kita Budenzauber)

Budenheim. (rer) – Ein spannender und erlebnisreicher Vormittag stand für die Vorschulkinder des evangelischen Kindergartens Budenzauber auf dem Programm. Die zukünftigen Schulkinder machten sich auf den Weg in die Zahnarztpraxis von Dr. Helmut Hartmann in der Heidesheimer Straße, um zu erleben, wie Zahnmedizin in der Praxis funktioniert und wie man seine Zähne blitzblank hält.

Nach dem Empfang in der Praxis wurden die Kinder in zwei Gruppen aufgeteilt, damit alle ganz genau hinschauen und mitmachen konnten. Spielerisch erforschten die Mädchen und Jungen das Geheimnis eines gesunden Lächelns. Zu Beginn wurde den Kindern ein großes Demonstrationsgebiss gezeigt. Anhand dieses Modells wurde ihnen anschaulich die KAI-Methode erklärt: erst die Kauflächen, dann die Außenseiten und zum Schluss die Innenseiten putzen. Natürlich durften die Kinder selbst zum Zahnputz-Trainer werden und an dem Großgebiss die Bürste schwingen.

Doch nicht nur das Putzen, auch die Ernährung spielt für starke Zähne eine wichtige Rolle. Bei einer spielerischen Zuordnungsaufgabe warteten verschiedene Lebensmittel auf die kleinen Experten. Obst, Gemüse, Getränke oder auch Süßigkeiten – gemeinsam wurde überlegt und einsortiert: Was ist gesund für die Zähne und was schadet ihnen eher? Auch auf einem riesigen Zahnmodell durften die Kinder anschließend „Bakterien“ wegputzen. Schließlich ging es in das Behandlungszimmer, wo ein toller Rollentausch stattfand: Ausgestattet wie echte Profis schlüpften die Kinder abwechselnd in die Rolle von Zahnarzt, Assistenz und Patient. So durften die kleinen „Zahnärzte“ ihren Freunden ganz genau in den Mund schauen – ein Erlebnis, das eventuelle Ängste vor dem nächsten eigenen Besuch spielend abbaute. Ergänzend dazu konnten sie bei einem Plaque-Test hautnah miterleben, wo sich Zahnbelag versteckt, und verschiedene zahnärztliche Lichter ausgiebig testen. Ein weiteres Abenteuer wartete im Röntgenraum, wo die Kinder faszinierende Einblicke in echte Röntgenbilder bekamen.

Zum krönenden Abschluss gab es strahlende Gesichter, viele neue Tipps im Gepäck und ein großes Dankeschön an das Praxisteam für diesen lehrreichen Vormittag.

Gelungener Auftakt in die Adventszeit

Budenheim. (rer) – Am vergangenen Samstag öffneten um 13.30 Uhr die Türen des Adventsbastelns der CDU Budenheim im kleinen Saal des Bürgerhauses. Die Veranstalter freuten sich über die Kinder und Eltern, die sich ihrem Bastelprogramm angeschlossen haben. Gebastelt wurden Sterne, Tannenbäume, Karten und vieles mehr.

Bei weihnachtlicher Atmosphäre entstanden zahlreiche kreative Dekorationen und Geschenke für Familie oder Freunde für die kommenden Festtage.

Glückliche Senioren

Martinsgans Essen im Senioren-Treff

Budenheim. (rer) – Ein voller Saal, festlich gedeckte Tische und eine rundum stimmungsvolle Atmosphäre: Das traditionelle Martinsgansessen im Senioren-Treff der Gemeinde war ein voller Erfolg und bescherte den Gästen einen genussvollen und festlichen Nachmittag.

Für den kulinarischen Festschmaus sorgten die Köchinnen Michaela Heck und Izabela Sztukowska, die mit viel Liebe zum Detail und großem Können ein hervorragendes Menü zauberten. Den Auftakt bildete eine feine Möhren-Ingwer-Suppe. Als Hauptgang folgten saftig geschmorte, butterzarte Gänsekeulen an einer köstlichen Rotweinsoße, begleitet von hausgemachten Kartoffelklößen und selbst zubereitetem Apfelrotkohl. Den krönenden Abschluss bildete ein Schichtdessert mit Eierlikör, Mascarpone und frischen Früchten.



Effe Yilmaz sorgte für den musikalischen Rahmen der Veranstaltung.



Michaela Heck und Izabela Sztukowska zauberten einen kulinarischen Gaumenschmaus auf die Teller.

Die Köchinnen bewiesen einmal mehr, was mit Leidenschaft, Kreativität und kulinarischem Können auf den Tisch gebracht werden kann. Ihre Leistung wurde von den Gästen mit großer Begeisterung und viel Lob gewürdigt.

Für die passende musikalische Umrahmung sorgte Effe Yilmaz, dessen dezente Klaviermusik das festliche Ambiente wunderbar unterstrich.

Bei gutem Essen, anregenden Gesprächen und geselligem Beisammensein genossen die Besucherinnen und Besucher einen rundum gelungenen Nachmittag, der noch lange in Erinnerung bleiben wird.

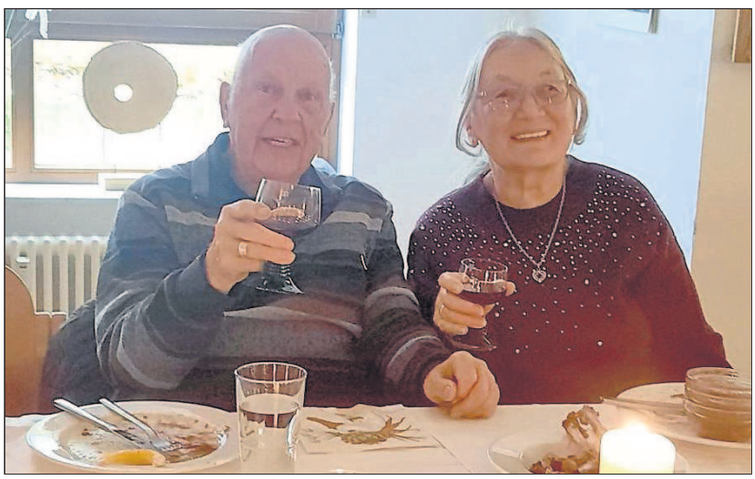

Die Besucherinnen und Besucher genossen einen rundum gelungenen Nachmittag. (Fotos: Iris Faber)



Leserbriefe

Leserbriefe geben stets die Meinung des Einsenders wieder, die nicht mit der Meinung der Redaktion übereinstimmen muss.

Bezahlen ohne Mitwirkungsrecht

Unser Leser Friedhelm Bieber reagiert mit seinem Leserbrief auf die Pressemitteilung der „Bürgervereinigung Budenheim – Bündnis für Bürgerschutz“ zum Thema Straßenausbaubeiträge in der Heimat-Zeitung vom 19. November.

Die Pressemitteilung der „Bürgervereinigung Budenheim – Bündnis für Bürgerschutz“ zum Thema Straßenausbaubeiträge bringt es auf den Punkt: Der Bürger muss zahlen, was im Gemeinderat entschieden wird. Von den Kosten der Straßenausbaumaßnahmen trägt die Gemeinde Budenheim nur 20 % – also gerade einmal ihren gesetzlich(!) vorgeschriebenen Mindestanteil. Die restlichen 80 % sind von den Beitragspflichtigen aufzubringen, die damit – ohne jegliches Mitwirkungsrecht an den Entscheidungen selbst – die Zeche zahlen.

Diese Art der Kostenverteilung kann natürlich auch begünstigen, dass man sich seitens der Verwaltung eventuell eher für teure gestalterische Maßnahmen entscheidet, als einer kostengünstigen, praktikablen Lösung den Vorzug zu geben. Das Gesetz sieht nun mal vor, dass alle entstandenen Kosten umgelegt werden können, egal ob diese sinnvoll sind oder nicht. Letztlich zahlt der Bürger, was im Gemeinderat entschieden wird, in dem – zumindest von Einzelnen – die Auffassung vertreten wird „Das entscheiden wir, nicht die Anwohner“. So hat das wörtlich eine Gemeinderätin in der letzten Sitzung des Rates in dieser Angelegenheit verkündet.

In Budenheim wurden für die Straßenausbaubeiträge drei Abrechnungseinheiten festgelegt. Dies bedeutet, dass nur die Kosten für Straßen in der jeweiligen Abrechnungseinheit auf die dortigen Grundstückseigentümer umgelegt werden. Es bestehen erhebliche Zweifel, dass diese Dreiteilung rechtmäßig ist, weil die Bebauung in Budenheim ziemlich

homogen ist und die Rechtsprechung in diesen Fällen eine Teilung in Abrechnungseinheiten eindeutig ablehnt. Der Vorteil der Drittelung ist für die Verwaltung allein im etwas geringeren Rechenaufwand pro Jahr zu sehen. Trotz dieser Erleichterung liegt der Beitragsfestsetzung durch die Gemeinde Budenheim zumindest für 2020 eine unvollständige Ermittlung der insgesamt beitragspflichtigen Fläche zugrunde. Hierdurch sind die Beiträge pro Zahlungspflichtigem zu hoch festgesetzt worden.
Würden anfallende Kosten des Straßenausbaus immer auf alle im gesamten Gemeindegebiet Beitragspflichtigen verteilt, wären deren Belastungen pro Jahr und Grundstück geringer.
Die von der Bürgervereinigung Budenheim geforderte Transparenz kann – im Nachhinein – durch das rechtzeitige Einlegen eines Widerspruchs gegen den Beitragsbescheid durchgesetzt werden. Im Widerspruchsverfahren hat der Bürger Anspruch auf Offenlegung der Kalkulation sowie Einsichtnahme in deren Grundlagen; zugegeben ist das Kind dann schon in den Brunnen gefallen. Wenn seitens der Verwaltung aber damit gerechnet werden muss, dass ihr Handeln regelmäßig kritisch hinterfragt wird, erhöht das vielleicht das Problembewusstsein der Handelnden. Die Idee der Bürgervereinigung, ein öffentliches digitales Informationsportal zu betreiben, ist ausdrücklich zu befürworten. Ein umfassendes und übersichtliches Bürgerinformationssystem könnte die Transparenz des Verwaltungshandelns erhöhen, was ja durchaus wünschenswert ist.
Selbstverständlich wird der Bürger auch künftig die Kosten von Straßenbaumaßnahmen tragen müssen – selbst für den Fall der von der Landesregierung (bzw. der CDU im Wahlkampf) versprochenen Abschaffung der Straßenausbaubeiträge. Dies wird dann eben in Form der Anhebung von (Grund-)Steuern oder Beiträgen erfolgen, dann aber hoffentlich gerechter verteilt.
Die Straßenausbaubeiträge für 2020 sind übrigens Gegenstand einer vor dem Verwaltungsgericht Mainz anhängigen Klage. Es ist allerdings davon auszugehen, dass bis zu einer finalen Entscheidung – voraussichtlich des Oberverwaltungsgerichts Koblenz – noch viel Wasser den Rhein hinunter fließen wird. Das Urteil könnte übrigens auch Auswirkungen auf die Festsetzungen der Jahre nach 2020 haben.

Neue Bäume für ein grüneres TGM-Außengelände

Nach fast einem Jahr Planung ist ein Herzensprojekt des Green Teams erfolgreich umgesetzt

Die TGM Budenheim freut sich über mehr Grün, Schatten und Wohlfühlatmosphäre. Auf dem Außengelände wurden am 14. November erfolgreich neun Bäume gepflanzt. Damit ist ein wichtiger Schritt hin zu einem grüneren und klimaangepassteren Außengelände gelungen.

Budenheim. (rer) – Am Anfang stand die Frage, wie das Außengelände der TGM aufgewertet und langfristig attraktiver gestaltet werden kann. In einem gemeinsamen Brainstorming wurden Ideen gesammelt und verschiedene Möglichkeiten entwickelt.
Mit fachlicher Unterstützung und wertvoller Expertise konnten diese weiter konkretisiert werden. Ein gemeinsamer Workshop half dabei, Lösungsansätze zu erarbeiten und die nächsten Schritte zu planen. Ein weiterer wichtiger Baustein war die Teilnahme an verschiedenen Ausschreibungen, um Fördermittel für die Umsetzung des Vorhabens zu gewinnen. „Besonders erfreulich war hier die Unterstützung unseres Bürgermeisters Stephan Hinz“, freut sich die TGM Budenheim. Durch eine großzügige Spende konnte die Finanzierung der neun Bäume gesichert werden. Am 14. November war es schließlich so weit. Die Bäume fanden ihren Standort auf der Wiese, dem Werner-Hanke-Platz und im Bereich des Parkplatzes. Mit vereinten Kräften wurde angepackt, gegraben und gepflanzt.
Das Ergebnis kann sich sehen lassen. Die neuen Bäume sollen künftig nicht nur das Erscheinungsbild des Geländes bereichern, sondern auch in Zukunft an heißen Sommertagen für zusätzlichen Schatten und angenehmere Bedingungen bei sportlichen Aktivitäten sorgen.
Darüber hinaus soll das Projekt das Bewusstsein für Nachhaltigkeit, Natur und Klimaschutz stärken.
Die TGM Budenheim dankt allen ehrenamtlichen Helferinnen und Helfern, die mit ihrem Einsatz, ihrer Zeit und ihrem Engagement zur erfolgreichen Umsetzung beigetragen haben.
Ein gelungenes Gemeinschaftsprojekt, das zeigt, was durch Engagement, gute Zusammenarbeit und gemeinsame Ideen bewegt werden kann.



Die Baumpflanzung war ein gelungenes Gemeinschaftsprojekt, das zeigt, was durch Engagement, gute Zusammenarbeit und gemeinsame Ideen bewegt werden kann. (Foto: TGM Budenheim)

Bringen Sie Ihre Werbung in alle Budenheimer Haushalte!
Mit einer Anzeige oder Beilage in Ihrer Heimat-Zeitung !
Info-Telefon: 06722/9966-0

Majestätisches Funkeln im Bürgerhaus

Die Dalles-Ehrengarde hatte zum Ordensempfang eingeladen

Budenheim. (rer) – „Da verschlägt's euch glatt die Töncher, die DEG trägt jetzt auch Kröncher!" – Mit diesem augenzwinkernden Kampagnenmotto landete die Dalles-Ehrengarde (DEG) bei ihrem Ordensempfang direkt einen Volltreffer. Besonders überrascht zeigte sich das geehrte Budenheimer Königsblütenhaus, das es sich nicht nehmen ließ, vollzählig im Bürgerhaus einzumarschieren.

Neben zahlreichen Gardisten und Abordnungen befreundeter Vereine gaben sich auch prominente Ehrengäste – darunter Ehrenpräsident Toni Hofmann, Bürgermeister Stephan Hinz, Altbürgermeister Rainer Becker und Landrat Thomas Barth – die Ehre, dieses „kleine" Jubiläum gebührend mitzufeiern. Denn in der laufenden Kampagne blickt die Dalles-Ehrengarde auf stolze 20 Jahre Vereinsgeschichte zurück. Warum sie dieses Jubiläum bewusst als klein bezeichnet, erklärte Präsidentin Claudia Raster in ihrer launigen Begrüßung: Nach echter fastnachtlicher Tradition hebt man sich die ganz große Sause für das närrische 22. Bestehen auf.



Blütenhaus mit Ehrengästen und dem Leitrüden der Hundestaffel, „Bodo". (Foto: Thomas Gottfried)



Der aktuelle Kampagneorden der DEG. (Foto: Claudia Raster)



Das Trommlercorps der Ranzengarde verstand es, das Publikum von Anfang an zum Klatschen, Schunkeln und Mitsingen zu bewegen. (Foto: Thomas Gottfried)



Der jüngste Träger des Gemeindeordens, Matthias Viviani, freute sich über die Anerkennung. (Foto: Thomas Gottfried)

Zuvor dankte sie dem Trommlerkorps der Ranzengarde für einen mitreißenden Auftakt, bei dem schon nach wenigen Takten der gesamte Saal schunkelte, klatschte und aus voller Kehle mitsang. Anschließend lüftete Raster das Geheimnis hinter den „Krönchern" im Motto: Mit Ben und Pauline stammen gleich zwei der aktuellen Blütenmajestäten aus den eigenen Reihen der Garde. Stolz präsentierten sich die beiden in der Uniform der Dalles-Ehrengarde und repräsentierten gemeinsam mit Marie die Blütengemeinde bei diesem Empfang.

Für die Ehrungen holte sich die Präsidentin tatkräftige Verstärkung auf die Bühne und stellte den neuen Owwermaschores der Kampagne 2026/2027, Johny Thonipara, vor. Gemeinsam zeichneten sie 14 verdiente Mitglieder für ihre elfjährige Treue mit einer Urkunde und dem „Silbernen Dackel" aus.

Für viele Schmunzler sorgte schließlich ein unterhaltsamer Rückblick in die Vereinschronik, der bisher streng gehütete Geheimnisse rund um die berühmte Hundestaffel ans Licht brachte. So erfuhr das närrische Auditorium, dass ursprünglich ganz andere tierische Begleiter zur Debatte standen: Watschelenten – als augenzwinkernde Hommage an den Heiligen Martin, den Patron des Mainzer Doms und des Bistums. Nach reiflicher Überlegung fiel die Wahl jedoch Gott sei Dank auf den treuesten Freund des Menschen. Dass aus dieser närrischen Idee Realität wurde, verdankt die Garde einem echten Budenheimer Fastnachtsurgestein: Axel König entwarf den ersten Prototyp eines Gardehundes. Ohne das handwerkliche Geschick dieses Tüftlers wäre die Kult-Hundestaffel, die die Dalles-Ehrengarde heute über die Ortsgrenzen hinaus unverwechselbar macht, niemals auf die Pfoten gekommen.

Bürgermeister Hinz überreichte im Beisein von Owwermaschores und Präsidentin dem Hundepfleger Matthias Viviani – stellvertretend für die gesamte Budenheimer Handwerkerschaft, die die Garde stets aktiv unterstützt – den Gemeindeorden Budenheims. Noch vor dem gemütlichen Teil mit Speis und Trank verlas Owwermaschores Johny Thonipara die Mobilmachung für die Garde. Nun ist die DEG bereit für den Kampf gegen Mucker und Philister.

Redaktions- und Anzeigenannahmeschluß
für die nächste
Heimat-Zeitung
ist am Dienstag um 16.00 Uhr

Betrugsprävention

Kundenveranstaltung Budenheimer Volksbank

Budenheim. (rer) – Am 5. November hatte die Budenheimer Volksbank eG wieder zu einer Kundenveranstaltung eingeladen. Im Fokus stand dieses Mal „Betrugsprävention“.

Die Veranstaltung wurde in Zusammenarbeit mit dem Polizeipräsidium Mainz, vertreten durch Frau Eva Koch, zentrale Prävention, durchgeführt. Sie vermittelte durch Ihren Vortrag einige anschauliche Beispiele, in denen die häufigsten Betrugsmaschen detailliert besprochen wurden.

Enkeltrick: Ausgabe am Telefon als Enkel oder Angehörige, mit der Bitte wegen eines Notfalls entweder Bargeld vom Konto abzuheben und zu übergeben, oder größere Geldbeträge direkt zu überweisen.

Schockanrufe: Anrufer geben sich als Mitarbeitende von Behörden (Polizei, Staatsanwaltschaft) mit der Aussage aus, dass Familienangehörige einen schlimmen Unfall gehabt hätten und sie nun mit hohen Geldbeträgen aushelfen müssten, da sonst schlimme Folgen eintreten könnten. Diese Anrufe sind sehr emotional belegt.

Falsche Polizeibeamte: vermeintlicher Anruf der Polizei mit dem Hinweis, dass sich in der Nachbarschaft Diebesbanden aufhielten. Die vermeintlichen Polizisten bitten darum, sämtliche Wertgegenstände (Schmuck, Bargeld, Sparbücher, etc.) in eine Tasche oder Koffer zu packen, welche sie dann abholen kämen und zur sicheren Aufbewahrung auf die Dienststelle bringen würden, bis die Einbruchserie vorbei sei. Erst im Nachhinein stellt sich dann heraus, dass man bestohlen wurde.

Grundsätzlich gilt: Die Polizei wird niemals Wertgegenstände zur sicheren Verwahrung abholen und aufbewahren.

Es wird ausdrücklich darauf hingewiesen, niemals ohne Rücksprache mit den betreffenden Personen (Familienangehörige, die angeblich verunfallt sind, Polizeibehörden, etc.) Gelder zu überweisen, bzw. Wertgegenstände herauszugeben.

Thorsten Rasch, Vorstandssprecher der Budenheimer Volksbank eG, wies bei seiner Begrüßung ebenfalls darauf hin, dass die Bankmitarbeitenden in keinem Fall am Telefon für eine ausstehende Überweisung nach einem PIN fragen. Hier sollten die Kunden bitte immer erst einmal bei der Bank nachfragen, um eventuell „Fake“-Anrufen entgegenzuwirken und nicht auf Betrüger reinzufallen.



Thorsten Rasch und Eva Koch (Foto: Budenheimer Volksbank)

Bewegung, Teamgeist und Spaß

Indiaca-Angebote der TGM Budenheim für Kinder und Erwachsene

Budenheim. (rer) – Beim Angebot „Indiaca Kids“ sind Mädchen und Jungen im Alter von sechs bis zwölf Jahren eingeladen, die vielseitige Rückschlagsportart kennenzulernen und gemeinsam aktiv zu sein. Das Training findet jeden Freitag von 17.30 bis 19 Uhr in der TGM-Halle statt. Im Mittelpunkt stehen Spiel, Bewegung und das gemeinsame Erlebnis in der Gruppe. Auf spielerische Weise werden Koordination, Reaktionsfähigkeit und Teamgeist gefördert. Vorkenntnisse sind nicht erforderlich, sodass sowohl Anfänger als auch sportlich aktive Kinder willkommen sind. Neben abwechslungsreichen Bewegungsspielen sammeln die jungen Teilnehmenden bei kleinen Wettbewerben erste sportliche Erfahrungen. Auch für sportbegeisterte Erwachsene bietet die TGM Budenheim ein passendes Angebot. Das Indiaca-Training für Erwachsene findet regelmäßig dienstags von 20.30 bis 22 Uhr ebenfalls in der TGM-Halle statt. Dabei stehen neben dem sportlichen Ehrgeiz der Spaß an der Bewegung und das Miteinander im Team im Vordergrund. Die Teilnahme an den Indiaca-Angeboten ist für Vereinsmitglieder im regulären Mitgliedsbeitrag enthalten. Nicht-Mitglieder sind eingeladen, die Sportangebote bei einem kostenlosen und unverbindlichen Probetraining kennenzulernen.

Aus organisatorischen Gründen wird um eine vorherige Anmeldung über das Online-Buchungssystem YOLAWO gebeten. Weitere Informationen sowie den direkten Buchungslink finden Interessierte unter www.tgm-budenheim.de. Für persönliche Rückfragen steht die Geschäftsstelle der TGM Budenheim dienstags von 9 bis 12 Uhr sowie mittwochs von 9 bis 12 Uhr und von 14 bis 17 Uhr zur Verfügung. Anfragen können telefonisch (06139 – 8688), persönlich oder per E-Mail an info@tgm-budenheim.de gerichtet werden.

Sie haben die Heimat-Zeitung einmal nicht im Briefkasten?

Hier liegt sie aus:

Bäckerei Berg
Luisenstraße 12

Lotto am Eck
Heidesheimer Str. 74

Esso Station
Binger Straße 74

HEIMAT-ZEITUNG
BUDENHEIM

Heimat-Zeitung – JA, bitte!

Wer den Aufkleber „Keine kostenlosen Zeitungen“ auf seinem Briefkasten hat, aber trotzdem die Heimat-Zeitung Budenheim bequem nach Hause erhalten möchte, kann dies ganz einfach unter der E-Mail-Adresse heimatzeitung@rheingau-echo.de mitteilen und erhält bei Angabe seiner Adresse einen Aufkleber mit dem Logo der Heimat-Zeitung. Wird dieser auf dem Briefkasten angebracht, ist das für unsere Austräger das Signal, dort auch eine Zeitung mit allen wichtigen Informationen aus Budenheim einzuwerfen.

Amtliche Bekanntmachungen

Gemeindeverwaltung Budenheim: Tel. 299-0 · Fax 299-301 · E-Mail: info@budenheim.de
Gemeindewerke Budenheim: Tel. 9306–0 – Fax 9306–165 · E-Mail: info@gemeindewerke-budenheim.de
Störungsmeldungen nach Dienstschluss: Gas/Wasser: Tel. 06131/12 7003 · Strom: Tel. 06131/127001
Polizei: Tel. 110 · Feuerwehr: Tel. 112 · Polizeiinspektion II, Mainz: Tel. 06131/65 42 10
Rettungsdienst/Notarztwagen: Tel. 06131/ 1 92 22 · Ärztliche Bereitschaftspraxen Mainz: Tel. 116117
Umwelttelefon der Stadtverwaltung Mainz: Tel. 06131/12 21 21 · Kreisverwaltung Mainz-Bingen: Tel. 06132/7 87-0
Sozialpsychiatrischer Dienst der Kreisverwaltung Mainz-Bingen
Beratung und Unterstützung für Menschen mit psychischen Erkrankungen und deren Angehörigen
Frau Hartmetz, Tel. 06132 7874263 · E-Mail: Hartmetz.Susanne@mainz-bingen.de
Weitere Informationen unter www.Mainz-Bingen.de

Bekanntmachung

Informationen zu den Angeboten im Senioren-Treff „60 plus“ der Gemeinde Budenheim, Erwin-Renth-Str. 15
49. Kalenderwoche 2026
Einkaufsservice
Einkaufsservice Dienstag (Aldi) und Freitag (REWE) mit und ohne Mitfahrt. Bitte um Anmeldung mind. einen Tag vorab (Tel.: 1490).
Nachmittagsangebote
Wir laden ausdrücklich **alle Budenheimer Senioren/innen** zu den Nachmittagsangeboten herzlich ein: Wir bitten um Anmeldung einen Tag vorab (Tel.: 1490).
Bei Bedarf kann ein Fahrservice in Anspruch genommen werden. Hier bitte ebenfalls telefonische Anmeldung einen Tag vorab (Tel.: 1490).
49. Kalenderwoche / bitte alle Angebote mit Anmeldung mind. einen Tag vorab:
Montag, 30.11.2026 / 15.00 Uhr
Bewegte Begegnung – Bewegungsübungen im Sitzen anschließend: warmer Fruchtpunsch
Dienstag, 1.12.2026 / 15.00 Uhr
Herstellen von Weihnachtskarten bei Kakao und Gebäck
Mittwoch, 2.12.2026 / 15.00 Uhr
Quiz: rund um den Advent mit Glühwein und Stollen
Donnerstag, 03.12.2026 / 15.00 Uhr
Kleine Hände, große Freude: gemeinsam mit Kindern aus dem Mühlrad Plätzchen backen mit fröhlichem Beisammensein, Kakao und Plätzchenverkostung
Sprechstunden / Beratungen
Beratung und Hilfe rund um das Thema Pflege / Pflegestützpunkt
Donnerstags 10.00 bis 12.00 Uhr
Kontakt: Frau Monika Möller/Frau Yvonne Fritzen: 06135/93395-47
Beratung zum Thema Betreuung und Vorsorge / Betreuungsverein der Lebenshilfe e.V.
jeden 2. Donnerstag im Monat 10.30 Uhr bis 12.00 Uhr
Kontakt und Anmeldung:
Frau Susanne Buch: 06131/337008
Sprechstunde Digitalbotschafter
Mittwochs 16.00 bis 18.00 Uhr
Kontakt und Anmeldung:
Herr Joachim Hördt:
di-bo.joegreen@web.de oder 06139/1490
Beratung in allen Fragen des Alters / Seniorenbeauftragte der Gemeinde Budenheim nach Vereinbarung, Anmeldung bei Frau Iris Faber: 06139/1490
Alle Beratungs- und Sprechstundenangebote sind kostenlos
Budenheim, 26.11.2026
Gemeindeverwaltung Budenheim
(Stephan Hinz)
Bürgermeister

Bekanntmachung

Jugendtreff der Gemeinde Budenheim in der Grund- und Realschule plus Budenheim / Mainz-Mombach (Eingang über Schulhof)
Achtung, geänderte Öffnungszeiten: Mo, Di, Do & Fr: 16.00 – **20.00 Uhr** & Mi: 16.00 – 18.30 Uhr
Montag, 30.11.26
16.00 – 20.00 Uhr Tarot-Karten
Dienstag, 1.12.26
16.00 – 20.00 Uhr NEU!!: DigiBox & Plätzchen backen
Mittwoch, 2.12.26
16.00 – 18.30 Uhr BlueBox-Kidz:
Donnerstag, 3.12.26
16.00 – 20.00 Uhr VR-Brillen-Action
Freitag, 4.12.26
16.00 – 20.00 Uhr Offener Treff
NEU: Willkommen sind alle ab 10 Jahren. An den Mittwochen NUR für 8- bis 12-jährige, Freitags ab 18.00 Uhr ab 14 Jahren.
Für weitere Informationen oder bei Fragen wenden Sie sich bitte an:
Kai-Uwe Gerger, jugendtreff@die-bluebox.de, 06139-290520 oder 0152-53167395.
Budenheim 26.11.2026
Gemeindeverwaltung Budenheim
(Stephan Hinz)
Bürgermeister

Bekanntmachung

Amt für Bodenmanagement Limburg a. d. Lahn
- Flurbereinigungsbehörde -
Berner Straße 11
65552 Limburg a. d. Lahn
Tel: 06 11/5 35 60 00
Fax 06 11/3 27 60 56 00
E-Mail:
info.afb-limburg@hvbg.hessen.de
Gz.:2-LM-05-09-41-01-B-0004#006
Öffentliche Bekanntmachung
Flurbereinigungsverfahren Eltville-Walluf F 941
Feststellung der Ergebnisse der Wertermittlung des Rebaufwuchses in dem Teilgebiet 12
Im Flurbereinigungsverfahren Eltville-Walluf wurde gemäß Satz 1 des § 32 Flurbereinigungsgesetz (FlurbG) vom 16.03.1976 (BGBl. I S. 546) in der jeweils geltenden Fassung, die Einsichtnahme und Erläuterung der Ergebnisse der Wertermittlung des Rebaufwuchses in dem Teilgebiet 12, sowie die Anhörung nach Satz 2 des § 32 FlurbG, fernmündlich durchgeführt. Jedem Teilnehmer oder Bevollmächtigten wurde ein Auszug über die Ergebnisse der Rebaufwuchsbewertung in dem genannten Teilgebiet zugestellt. Die fernmündliche Erläuterung der Ergebnisse der Wertermittlung des Rebaufwuchses, sowie die Anhörung, erfolgten zwischen dem **19.10.2026** bis einschließlich dem **30.10.2026**. Nachdem allen eingegangenen Einwendungen abgeholfen werden konnte, werden gem. § 32 FlurbG die Ergebnisse der Wertermittlung des Rebaufwuchses im Teilgebiet 12 festgestellt.
Veröffentlichung:
Diese Feststellung wird in der von dieser Flurbereinigung betroffenen Stadt Eltville am Rhein, den angrenzenden Städten Wiesbaden, Oestrich-Winkel und Ingelheim (incl. Heidesheim) am Rhein, sowie den angrenzenden Gemeinden Walluf, Schlangenbad, Budenheim und Kiedrich öffentlich bekannt gemacht.
Darüber hinaus ist die Feststellung über die Internetadresse hvbg.hessen.de/F941 abrufbar.
Datenschutz:
Die Datenschutzerklärung für das Flurbereinigungsverfahren kann im Internet unter der Internetadresse hvbg.hessen.de/datenschutz eingesehen werden.
Rechtsbehelfsbelehrung:
Gegen diese Feststellung kann binnen eines Monats Widerspruch bei der Flurbereinigungsbehörde, dem Amt für Bodenmanagement Limburg a. d. Lahn, Berner Straße 11, 65552 Limburg a. d. Lahn, erhoben werden.
Die Frist wird auch gewahrt, wenn der Widerspruch bei der Spruchstelle für Flurbereinigung beim Hessischen Landesamt für Bodenmanagement und Geoinformation, Schaperstraße 16, 65195 Wiesbaden, erhoben wird.
Der Lauf der Frist beginnt mit dem ersten Tag der öffentlichen Bekanntmachung.
Der Widerspruch ist schriftlich oder zur Niederschrift zu erheben.
Limburg a. d. Lahn, den 16.11.2026
Im Auftrag gez. T. Wollenhaupt
(Verfahrensleiter)

Bekanntmachung

Einladung
Zu einer Einwohnerversammlung gem. GemO
(Informationen für die Bürgerinnen und Bürger über die Ereignisse und Entwicklungen des zu Ende gehendenJahres)
am Montag, den 30. November 2026 um 18:00 Uhr
in der Mensa, Lenneberg Grund- und Realschule plus Budenheim / Mainz-Mombach, Mühlstr. 28
55257 Budenheim
Gez. Stephan Hinz
(Bürgermeister)



ERLEBEN SIE DAS ABENTEUER PATENSCHAFT

Als Pate leisten Sie Ihren ganz persönlichen Beitrag zur weltweiten Naturschutzarbeit des WWF. Schützen Sie bedrohte Arten wie Wölfe, Orang-Utans oder Tiger und ihre Lebensräume. Mit regelmäßigen Infos halten wir Sie über Ihr Projekt auf dem Laufenden. Die Natur braucht Freunde – werden Sie Pate!

Kostenlose Informationen:
WWF Deutschland, Tel.: 030.311 777-702
oder im Internet: wwf.de/paten

Sport

Fünf Medaillen für die Jüngsten und Neu-Einsteiger

Das Schwimm-Team der DJK Sportfreunde nahm an einem Wettkampf in Raunheim teil



Das Schwimm-Team mit Trainerin Christine Reißner.

Budenheim. (rer) – Die Schwimmabteilung des SSV Raunheim hatte zum Herbstschwimmen eingeladen. Da am Samstag ein Schwimmwettkampf für die ganz Kleinen war, hatten die Trainer entschieden, nur am Sonntag auf den Strecken 100 m Freistil, 50 m und 200 m Brust zu starten. Darauf hatten sich vier Schwimmerinnen und vier Schwimmer der Budenheimer Schwimm-Mannschaft gezielt vorbereitet.

Als Erstes zauberte die Jüngste Lina Hofmann (Jg.2018) über 100 m Freistil ein 1:49,54 ins Wasser und holte die Goldmedaille. Neue Bestzeiten gab es auf dieser Distanz für Ella Snider-Alonso, Maximilian Fischer, Jakob Schlitt und Bela Bieda, der sich sogar um 18 Sekunden verbessern konnte.

Dann waren die 50 m Brustschwimmen an der Reihe. Auch hier stand Lina Hofmann auf dem Treppchen und gewann die Bronzemedaille. Frieda Hach hatte durch die Zusammenlegung der Jahrgänge 2015/16 keine Chance auf eine Medaille. Mit neuer Bestzeit von 52,62 s wäre dies in ihrem Jahrgang Platz 3 geworden. Die beiden Neueinsteiger belegten direkt die ersten beiden Plätze:.Ella Snider-Alonso auf Platz 1 in 46,13 s und Nelli Theden in 46,30 s mit der silbernen Medaille. Die Jungs hatten eine starke Konkurrenz, erreichten aber neue Bestzeiten. Für Bela Bieda (53,07 s), Maximilian Fischer (50,36 s), Philipp Hach (48,29 s) und Jakob Schlitt (45,42 s) waren dies die Plätze 5 und 8.

Bei der 4 x 50 m Freistil Mixed-Staffel kamen die Budenheimer auf Platz 7.

Zum ersten Male starteten die Sportfreunde über die 200 m Brustdistanz. Frieda Hach, Nelli Theden und Ella Snider-Alonso haben mit sehr guten Zeiten überzeugt und belegten die Platzierungen 5 bis 7. Jakob Schlitt und Philipp Hach verpassten knapp die Medaillen. Dafür konnte Maximilian Fischer zum Schluss noch Bronze für die Sportfreunde gewinnen.

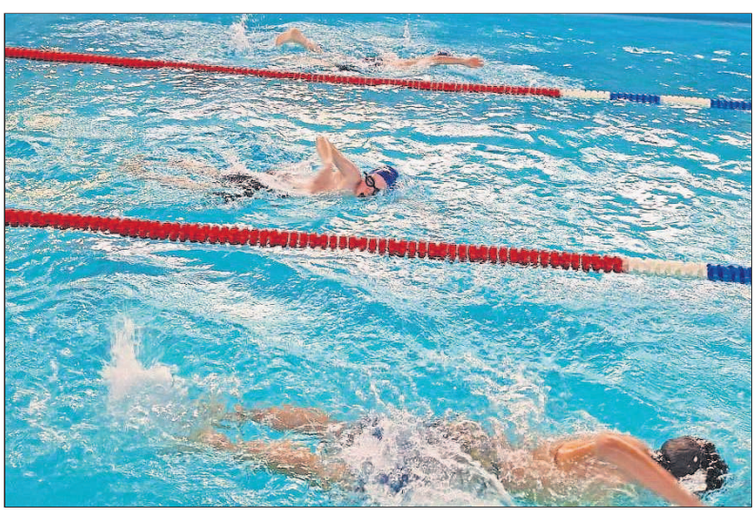

Jakob Schlitt bei den 100m Freistil auf der mittleren Bahn.
(Fotos: Sportfreunde Budenheim)



Lina Hofmann mit ihren Medaillen.

Fussballverein 1919 Budenheim e.V.

C-Jugend

FV Budenheim – FVgg. Mombach 2:1 (0:0; 1:1)

Die C-Jugend des FV Budenheim lieferte sich am 18. November mit der FVgg. Mombach einen packenden Pokalfight. Am Ende stand ein umjubelter Budenheimer Erfolg!

Von Beginn an schenkten sich beide Mannschaften nichts. Es wurde um jeden Ball gekämpft, jeder Zweikampf angenommen und um jeden Meter gerungen. In der 53. Minute ging:Mombach in Führung, doch die Budenheimer bewiesen große Moral. Nur neun Minuten später, in der 62. Minute, gelang der umjubelte Ausgleich. Da nach der regulären Spielzeit keine Entscheidung gefallen war, musste die Verlängerung über zweimal fünf Minuten her. In der 73. Minute folgte der Moment des Abends: Nach einer wunderschönen Flanke stieg Semi Altuntas hoch und versenkte den Ball per Kopf zum Siegtreffer.

FV Budenheim – FSV Nieder-Olm 2:9 (1:3)

Die Budenheimer starteten mit viel Selbstvertrauen. Gegen den ungeschlagenen FSV Nieder-Olm erwischte der FV einen Traumstart und ging in der 14. Minute in Führung. Die Zuschauer sahen zunächst eine engagierte Budenheimer Mannschaft, die keinen Zweikampf scheute und mit großem Einsatz dagegenhielt. Doch Nieder-Olm zeigte, warum das Team an der Tabellenspitze steht, und drehte die Partie noch vor der Pause. Auch nach dem Seitenwechsel

versuchten die Budenheimer, sich gegen die spielstarken Gäste zu stemmen. Der Wille war da, der Kampfgeist ungebrochen. Doch mit zunehmender Spielzeit schwanden die Kräfte. Nieder-Olm nutzte seine Möglichkeiten konsequent und baute den Vorsprung weiter aus. Am Ende stand eine zu hoch ausgefallene Niederlage. Nach fünf ungeschlagenen Saisonspielen musste der FV erstmals in dieser Spielzeit eine Niederlage hinnehmen. Die Mannschaft hat in den bisherigen Spielen gezeigt, dass sie aktuell zu Recht auf Platz 3 steht. Jetzt heißt es, den Blick nach vorn zu richten, aus diesem Spiel zu lernen und wieder anzugreifen.

Es spielten in beiden Spielen: Jesper Nissel, Jona Freier, Samu Rempel, Semi Altuntas, Niko Tsitsilashvili, Fatima Latif, Josh Pietscher, Malte Detlefsen, Rüzgar Tügen, David Hampl, Salvatore Birardi, Romy Schröder, Gabriel Preussner, Metin Yilmaz, Kerem Yildiz, Tom Gransee.

D2-Jugend

FV 1919 Budenheim D2 – MTV 1817 Mainz D2 2:1

In einem spannenden und umkämpften Spiel konnte sich unsere D2 des FV 1919 Budenheim gegen die D2 des MTV 1817 Mainz mit 2:1 durchsetzen und damit den ersten Heimsieg der Saison feiern. Die Partie begann ausgeglichen. In der 26. Minute brachte Umut Ali Ö. den FV Budenheim mit 1:0 in Führung. Die Freude währte allerdings nicht lange, denn bereits drei Minuten später gelang dem MTV 1817 Mainz der Ausgleich zum 1:1. Mit diesem Spielstand ging es auch in die Halbzeitpause.

Nach dem Seitenwechsel kam Budenheim erneut gut ins Spiel und belohnte sich in der 45. Minute: Reto G. erzielte die viel umjubelte 2:1-Führung für unsere Mannschaft. Kurz vor Schluss wurde es noch einmal richtig spannend. Der MTV 1817 Mainz bekam einen Elfmeter zugesprochen. Doch der Keeper der Budenheimer, Jonas G., zeigte Nerven aus Stahl und entschärfte den Strafstoß mit einer bärenstarken Parade.

Anschließend warfen alle noch einmal alles in die Waagschale. Durch eine geschlossene Mannschaftsleistung und eine starke gemeinschaftliche Abwehrarbeit brachte die D2 der Budenheimer den knappen Vorsprung über die Zeit. Eine tolle kämpferische Leistung der D2, die sich mit dem ersten Heimsieg der Saison belohnt hat.

Es spielten: Jonas G., Ole K., Lisa Marie N., Felix N., Matheo K., Reto G., Riyan K., Damian Hieu F., Fabian H., Kjell Valentino F., Umut Ali Ö., Yunus U.

Bezirksliga

FV Budenheim – FSV Nieder Olm 2:5 (0:0)

Beim traditionellen Wintermarkt stand für den FV Budenheim das Heimspiel gegen den FSV Nieder-Olm auf dem Programm. Weit über 300 Zuschauer fanden den Weg auf den Budenheimer Waldsportplatz und genossen auch nach dem Spiel noch bei toller Atmosphäre Glühwein und Bratwurst. Wie bereits in den vergangenen Wochen wartete mit dem FVS Nieder Olm erneut eine schwere Aufgabe auf die Budenheimer, denn die Gäste gehören zu den Aufstiegskandidaten der Liga und gingen entsprechend als Favorit in die Partie. Doch der FVB zeigte sich von Beginn an selbstbewusst und fand gut ins Spiel. Nach den positiven Ergebnissen der vergangenen Wochen war deutlich zu spüren, dass die Mannschaft mit viel Selbstvertrauen auftrat. Budenheim setzte direkt erste offensive Akzente und belohnte sich bereits in der 11. Minute mit der verdienten Führung. Nach schöner Vorarbeit von Marco Pavlovic war es Leo Berndroth, der zum 1:0 einschob. In der Folge entwickelte sich eine ausgeglichene Partie mit Chancen auf beiden Seiten. Kurz vor dem Halbzeitpfiff musste der FVB allerdings einen ärgerlichen Rückschlag hinnehmen: Nach einer Ecke kamen die Gäste per Kopf zum 1:1-Ausgleich.

Nach dem Seitenwechsel erhöhte Nieder-Olm den Druck und übernahm zunehmend die Spielkontrolle. In der 52. Minute gingen die Gäste mit einem sehenswerten Treffer erstmals in Führung. Nur wenige Minuten später nutzte Nieder-Olm einen Fehler in der Budenheimer Hintermannschaft eiskalt aus und erhöhte auf 3:1. Doch der FVB gab sich keineswegs auf und kämpfte sich noch einmal zurück in die Partie. Nach einem Freistoß von Leo Berndroth wurde der Ball verlängert und Philipp Wittenstein stand am langen Pfosten goldrichtig, um den Ball zum 2:3 über die Linie zu drücken. Damit keimte noch einmal Hoffnung auf, das Spiel vielleicht doch noch drehen zu können. Diese wurde allerdings nur kurze Zeit später durch den nächsten Gegentreffer in der 72. Minute gebremst. In der Schlussphase warf Budenheim noch einmal alles nach vorne, um den erneuten Anschluss zu erzielen. Dadurch ergaben sich jedoch Räume für die Gäste, die einen Konter in der Nachspielzeit zum 5:2-Endstand nutzten. Am Ende steht eine Niederlage gegen einen starken Gegner, die angesichts der über weite Strecken ausgeglichenen ersten Halbzeit besonders ärgerlich ist. Dennoch gilt es für den FV Budenheim, die positiven Ansätze mitzunehmen und den Blick nach vorne zu richten.

Vorschau: Weiter geht's für den FVB am kommenden Sonntag im letzten Spiel des Jahres auswärts gegen den VfL Gundersheim. Anpfiff ist dort um 15 Uhr.



***Die weibliche B-Jugend** der Sportfreunde Budenheim nahm am Pfalzgas-Cup in Worms teil und konnte mehrere wichtige Siege feiern. Sowohl gegen Worms als auch gegen die Südpfalz Tigers und Kandel zeigten sie eine starke Leistung. Mit viel Motivation, Zusammenhalt und einer geschlossenen Mannschaftsleistung kämpften die Mädels um jeden Ball, unterstützten sich gegenseitig, spielten zusammen und zeigten, was als Team möglich ist. Auch in schwierigen Situationen ließen sie sich nicht unterkriegen und kämpften bis zum Schluss. Der Einsatz zahlte sich aus: Die Sportfreunde Budenheim konnten alle Spiele für sich entscheiden und sicherten sich damit den Einzug ins Final Four des Pfalzgas-Cups. Lange Zeit zum Ausruhen bleibt nicht, denn das nächste große Ziel wartet bereits am 13. Dezember. Damm macht sich die weibliche B-Jugend auf den Weg nach Kandel, um dort in der Final-Four-Runde anzutreten. (Foto: Sportfreunde Budenheim)*

Keine Ausreden mehr!

U19-Sportfreunde verlieren gegen HC Erlangen – und wollen ein neues Kapitel aufschlagen

Budenheim. (rer) – Ohne ihre verletzten Schlüsselspieler Max Hessinger und Henri Schleif hat die A-Jugend der DJK Sportfreunde Budenheim ihre siebte Niederlage im achten Saisonspiel der Ersten Jugendbundesliga Handball (JBLH) hinnehmen müssen. Der Aufsteiger will das 27:38 (15:20) beim HC Erlangen jedoch nicht mit der aktuell schwierigen Kadersituation rechtfertigen. „Jetzt müssen wir die Antworten auf dem Platz geben – die Zeit der Entschuldigungen ist vorbei“, so das Credo des Budenheimer Trainerduos. Schon im nächsten Heimspiel gegen die HSG Dutenhofen/Münchholzhausen wollen die U19-Sportfreunde ihre Chancen deutlich konsequenter nutzen.

Gegen den HC Erlangen stand die von Fabian Vollmar und Kai Schiebeler trainierte U19-Bundesligamannschaft vor einer Herkules-Aufgabe: Am vergangenen Wochenende hat sich Top-Torschütze Max Hessinger im Spiel gegen Frisch Auf! Göppingen den rechten Zeigefinger gebrochen. Er wird in diesem Jahr ebenso kein Spiel mehr absolvieren wie Kreisläufer Henri Schleif, der sich nur wenige Tage später im Training den Ellenbogen verletzt hat. Zumindest eine gute Nachricht gab es vor dem Spiel doch noch zu vermelden: Gut eine Woche nach seiner Goldmedaille mit der deutschen Beachhandball-Nationalmannschaft bei den Olympischen Jugendspielen in Dakar stand Rückraumspieler Peter Szabady wieder im Kader.



Acht Tage nach seiner Goldmedaille bei den Olympischen Jugendspielen in Dakar stand Peter Szabady gegen den HC Erlangen erstmals wieder im Budenheimer Bundesliga-Kader.



Elias Hög (beim Wurf) zählte im Spiel gegen den HC Erlangen zu den Lichtblicken im Budenheimer Kader
(Fotos: Sportfreunde Budenheim / Frederik Conrad)

Viele Chancen – wenige Tore

Die Sportfreunde hielten bis zum 4:4 (9. Minute) durch Alvar Matsuura noch gut mit. In den folgenden drei Minuten begann ihnen die Partie allerdings zu entgleiten, als sich der HC Erlangen zunächst auf 6:10 (12.) und im weiteren Verlauf über 9:16 (20.) gar auf 12:20 (26.) absetzen konnte. In dieser Phase ging den Sportfreunden die Ordnung im Angriff verloren, und auch in der neu formierten Defensive fehlte die Abstimmung. Hauptproblem war wie schon in den vorherigen Spielen die schlechte Chancenverwertung. Viele freie Abschlüsse blieben erneut ungenutzt.

Hätten Luca Roll, Alvar Matsuura und Idriss El Hammoumi mit ihren drei Treffern nicht zum 15:20-Halbzeitstand aufgeschlossen, wäre die Partie schon zur Pause nahezu verloren gewesen. So verkürzten erneut Matsuura sowie Samuel Karram den Rückstand nach dem Seitenwechsel zunächst weiter auf 17:21 (35.). Doch gerade, als sich die Sportfreunde in Schlagdistanz wähnten, gelang ihnen trotz erneut vieler Chancen acht Minuten lang kein Tor mehr.

Erlangen hingegen setzte sich mit einem Fünf-Tore-Lauf auf 17:26 ab (43.) und sorgte damit früh für die Vorentscheidung.

Diesen Vorsprung ließ sich der Gastgeber in der Schlussviertelstunde nicht mehr nehmen, sodass die Partie mit 27:38 aus Budenheimer Sicht endete.

„Jeder Spieler ist gefordert“

„Max und Henri spielen eine zentrale Rolle in unserem Team und sind daher nicht ohne Weiteres zu ersetzen“, erklärte Trainer Fabian Vollmar nach dem Schlusspfiff. Es benötige mehr Zeit und Abstimmung, um die Aufgaben und Verantwortlichkeiten im Innenblock neu zu verteilen. „Doch das darf keine Ausrede sein – wir können nicht jeden Fehler mit den Ausfällen begründen“, so Vollmar. „Hier ist jeder Spieler gefordert.“ Kai Schiebeler stimmt ihm zu: „Ja, wir sind Aufsteiger, ja, wir treffen auf starke Gegner und ja, jetzt haben wir auch noch zwei schwere Verletzungen.“ Das sei alles richtig. „Aber irgendwann müssen wir aufhören, nach Entschuldigungen zu suchen“, so Schiebeler weiter, „sondern wir müssen Antworten auf dem Spielfeld geben.“

Positive Impulse setzen konnte der rechte Rückraumspieler Alvar Matsuura, der sich mit acht Treffern gegen die Niederlage stemmte. Auch Elias Hög war ein Lichtblick: Erstmals in dieser Saison konnte er längere Spielanteile am Kreis sammeln – und war dabei mit fünf erzielten Toren erfolgreich.

Dutenhofen kommt

Mit nur zwei Pluspunkten aus den bisherigen acht Saisonspielen stehen die Sportfreunde weiter auf dem zehnten und damit letzten Tabellenplatz. Am kommenden Samstag, 28. November, wollen sie ab 18 Uhr den Negativlauf beenden. Dann empfangen sie in der Waldsporthalle die HSG Dutenhofen/Münchholzhausen, die mit 7:9 Punkten aktuell den sechsten Tabellenplatz belegt.

Für die Sportfreunde Budenheim spielten und trafen: Paul Kohlmaier, Maxi Ortmann – Alvar Matsuura (8), Elias Hög (5), Phillip Patrzalek (3/1), Peter Szabady (3), Idriss El Hammoumi (3), Timo Schorr (1), Felix Kessel (1), Luca Roll (1), Marius Lupp (1), Samuel Karram (1), Bosse Hamann, Ole Schiebeler, Leo Wittenzellner, Maximilian Sieder.

Historischer Erfolg

Vier Teams stehen im Final Four des Pfalzgas-Cups

Budenheim. (rer) – Erstmals haben sich alle vier teilnehmenden Handball-Jugendmannschaften der Sportfreunde – die männliche und weibliche C-Jugend sowie die männliche und weibliche B-Jugend – gleichzeitig für das Final Four des Pfalzgas-Cups (PGC) qualifiziert. Das Endrundenturnier des Handballverbands Rheinhessen Pfalz (HVRP) findet am 13. in Kandel statt. Damit nicht genug: Auch die männliche D-Jugend konnte sich im adäquaten Pokalwettbewerb für D-Jugendmannschaften, dem Sparkassen-Cup, durchsetzen und zieht ebenfalls in das Final Four am 29. November ein.

Der Weg ins Endturnier verlangte den Nachwuchstalenten über mehrere Monate hinweg Konstanz und Durchsetzungsvermögen ab: Im Pfalzgas-Cup behaupteten sich sowohl in der Vorrunde als auch in der anschließenden Haupt- und Zwischenrunde alle vier Budenheimer Teams gegen die Konkurrenz aus dem gesamten Verbandsgebiet. Dass die Sportfreunde in sämtlichen ausgespielten Altersklassen des PGC vertreten sind und zudem auch in der D-Jugend um den Pokalsieg mitspielen, unterstreicht die Qualität und Breite der Budenheimer Jugendarbeit – sowohl im weiblichen als auch im männlichen Bereich. Im direkten Vergleich der Vereine des Handballverbands Rheinhessen-Pfalz setzen die Sportfreunde damit ein starkes Ausrufezeichen.

„Ich bin sehr zufrieden und stolz auf das Erreichen des Final Fours des PGC aller Teams. Es ist ein Beweis für die gute Arbeit der Trainer, Mädels und Jungs in den letzten Wochen und Monaten. Es ist aber natürlich auch ein großer Erfolg für unsere kontinuierliche Jugendarbeit in allen Kinder- und Jugendaltersklassen!“, betont Handball-Abteilungsleiter Dirk Rochow.

Nun gilt es, den Nachwuchsteams die Daumen zu drücken. Die Mannschaften hoffen dabei auf lautstarke Unterstützung der mitreisenden Fans.

Der Pfalzgas-Cup

Der Pfalzgas-Cup wurde im Jahr 2001 als gemeinsames Jugendförderprojekt des damaligen Pfälzer Handball-Verbands (PfHV) und eines regionalen Energieversorgers ins Leben gerufen. Seitdem hat sich der Wettbewerb zu einer festen Größe im Nachwuchshandball entwickelt. Mit der Verbandsfusion wird der Pokalwettbewerb nun verbandsweit im Handballverband Rheinhessen-Pfalz (HVRP) in den Altersklassen der männlichen und weiblichen B- sowie C-Jugend ausgetragen und bildet mit dem zentralen Final Four im Dezember einen sportlichen Höhepunkt der ersten Saisonhälfte.

Süße Überraschung

Vorweihnachtliche Stimmung in der Kita



Die Kinder der Kita Regenbogen dürfen sich über einen süßen Adventskalender freuen.

(Foto: Katholische Kindertagesstätte Regenbogen)

Budenheim. (rer) – Ho, ho, ho – und plötzlich steht da nicht der Weihnachtsmann mit einem Sack voller Adventskalender, sondern die Budenheimer Firma BERICAP. Da haben die Erzieherinnen der katholischen Kindertagesstätte Regenbogen nicht schlecht gestaunt und schon mal in Vertretung für die Kinder ein strahlendes Lächeln aufgesetzt.

Zusätzlich zu den süßen Adventskalendern werden unsere Kinder in diesem Jahr außerdem einen gemeinsamen Adventskalender in der hauseigenen Turnhalle finden. Jeden Morgen werden sie ein Türchen öffnen und ein Büchlein zur Geschichte des Esel Lukas lesen, der gemeinsam mit Josef und Maria nach Bethlehem reist. Und als ob schon Weihnachten wäre, kam zusätzlich noch eine großzügige Spende der Firma Budenheim, mit der wir den Kindern die Nikolaus-Strümpfe füllen können sowie die Gruppenadventskalender gestalten werden.

Die KiTa Regenbogen und das gesamte Team freuen sich sehr über die nette Überraschung und können es kaum erwarten, die Weihnachtszeit einzuleiten.

Es geht also mit Schwung Richtung Jahresende, das Ausklang bei einem gemeinsamen Bastelnachmittag finden wird, an dem Eltern, Kinder und Mitarbeiterinnen traditionell den Baumschmuck für den Weihnachtsbaum am Platz der Generationen basteln werden.

Mitmachen erwünscht

Segen und Spenden: Sternsinger engagieren sich

Budenheim. (rer) – Am Samstag, 9. Januar, ist es wieder so weit: Die Sternsingerinnen und Sternsinger ziehen durch Budenheim. Sie bringen den Segen und sammeln Spenden. In diesem Jahr lautet das Motto der bundesweiten Aktion Dreikönigssingen des Kindermissionswerks „Gutes Essen, starke Kinder“. So können die Budenheimer Kinder aus dem diesjährigen Beispielland Guatemala im Kampf gegen Hunger und Unterernährung unterstützen.

In diesem Jahr hat sich das Organisationsteam der Budenheimer Sternsinger neu aufgestellt. Mit großem Dank für ihre hervorragende Arbeit übernimmt es die Aktion von Familie Gärtner. Diese hat sie über viele Jahre geprägt und getragen.

Für die Aktion 2027 werden noch Helferinnen und Helfer gesucht: Kinder, die gern für einen Tag Königinnen und Könige der guten Tat werden möchten, und Erwachsene, die das Organisationsteam als Begleitende unterstützen. Beginn ist um 9 Uhr im Margot-Förtsch-Haus (Gonsenheimer Str. 43), Abschluss um 13 Uhr mit einem gemeinsamen Mittagessen. Alle ab sechs Jahren sind herzlich willkommen. Weitere Informationen zum Ablauf gibt es per E-Mail unter sternsinger@sternsinger-budenheim.de.



In stillem Gedenken, mit großer Trauer und tiefer Betroffenheit nehmen wir Abschied von

Ottilie Ratgeber

OTTI, die viel zu früh von uns gegangen ist.

Sie war viele Jahre eine Schwägerin und eine geschätzte Mitarbeiterin im Kiosk am Rhein.
Unser tiefes Mitgefühl gilt allen Angehörigen

Familie Andreas Kost

Irmgard Krause

geb. Rattke

*03.11.1930 †27.10.2026

Herzlichen Dank

für die liebevolle Anteilnahme in Wort und Schrift, für Blumen und Geldzuwendungen.

Ein besonderer Dank gilt der Trauerrednerin Frau Maria Sieben für Ihre Empathie und wunderschöne Rede, Frau Pia Secker vom kreativen Höfchen Guggemool für den herrlichen Blumenschmuck sowie dem Bestattungsinstitut Veyhelmann für die einfühlsame Begleitung.

Im Namen aller Angehörigen:
Marina Krause

Budenheim, im November 2026

Weihnachtsbaumverkauf am Forsthaus Lenneberg
Wildverkauf im Grünen Haus
am 3. und 4. Adventswochenende

12. und 13. Dezember sowie 19. und 20. Dezember 2026
samstags und sonntags, jeweils von **10 bis 17 Uhr**
Verkauf von Nordmanntannen, Tannen, Blaufichten und Fichten
Tiefgekühlte Wildbraten vom Wildschwein, Reh und Hirsch
Wildbratwürste, Wildsalami, Wildprodukte im Glas.
Kleiner Weihnachtsmarkt mit Holzprodukten, Honig, Kaffee und Kuchen, Waffeln, Glühwein, heißem Apfelsaft und gegrillten Wildschweinbratwürsten.

Jetzt auch mit Kartenzahlung
beim Weihnachtsbaumverkauf und im Waldladen !

Zweckverband Lennebergwald



Wild aus Rheinland-Pfalz



Beratung - Begleitung - Vorsorge

Weitere Informationen finden Sie unter www.bestattungen-veyhelmann.de

55257 Budenheim - Heidesheimer Str. 55 **Tel. 06139 / 92990**
55218 Ingelheim / Frei-Weinheim - Rheinstraße 205 **Tel. 06132 / 84712**

Mitglied des Kuratorium Deutsche Bestattungskultur e.V.
Mitglied im Bundesverband des Deutschen Bestattungsgewerbe e.V.
Mitglied der Deutschen Bestattungsvorsorge Treuhand AG
Mitglied der Bestatter-Innung Rheinhessen

Veröffentlichung der Preise der Grund- und Ersatzversorgung mit Strom innerhalb des Grundversorgungsgebietes der Gemeindewerke Budenheim AöR ab 1. Januar 2027

Für den **Tarif Grund- und Ersatzversorgung**[1] ergibt sich ab 01.01.2027 folgende Veränderung:

	Arbeitspreis in Cent / kWh		Grundgebühr in € / Jahr	
	Netto	Brutto	Netto	Brutto
bis 31.12.2026	25,97	30,90	109,24	130,00
ab 01.01.2027	29,29	34,85	117,65	140,00

[1] Tarifschaltgerät mit Sperrzeiten der Heizung, falls vorhanden (zzgl. 43,50€/Jahr)

Die angegebenen Arbeitspreise enthalten alle zurzeit gültigen Steuern und Umlagen, sowie die derzeit gültige Umsatzsteuer von 19 Prozent.

Ab dem 1. Januar 2027 erhöht sich der Arbeitspreis um 3,95 Cent/kWh brutto, die Grundgebühr erhöht sich um 10,00 Euro / Jahr.

Die Bundesregierung plant eine Senkung der Stromsteuer, die in den vorstehend genannten Preisen noch nicht berücksichtigt ist und die wir, sofern sie gesetzlich in Kraft tritt, ab dem maßgeblichen Anwendungszeitpunkt durch eine entsprechende Senkung Ihres Arbeitspreises in voller Höhe an Sie weitergeben.

Gesetzliche Pflichthinweise
Aufgrund der Preisänderung können Sie von Ihrem Recht der fristlosen Sonderkündigung gem. § 41 (5) EnWG auf den Zeitpunkt des Wirksamwerdens der Änderung Gebrauch machen.

Wir suchen Dich! Jetzt bewerben!
Ihr Profi im Garten
www.Schneiders-Garten.de
• Baumpflege / Baumfällung
• Gartenbau
• Rollrasen
• Gartenpflege
Am Heidesheimer Weg 57 | 55257 Budenheim | Tel 06139/2081388 | 0176/83090618

Gemeindeverwaltung Budenheim

Wir suchen Sie!

Die Gemeindeverwaltung Budenheim sucht zum nächstmöglichen Zeitpunkt eine engagierte und verantwortungsbewusste Persönlichkeit als

stellvertretende Kassenleitung (m/w/d)

Umfang	Befristung	Vergütung	Beginn
Vollzeit	unbefristet	TVöD EG 9a	sofort

Über uns

Als familienfreundlicher Arbeitgeber bieten wir flexible Arbeitszeitmodelle, ein wertschätzendes Miteinander und gute Rahmenbedingungen für die Vereinbarkeit von Beruf und Familie. Bürgernähe, Teamgeist und eine moderne Verwaltung mit Herz zeichnen uns aus. Wir freuen uns auf Menschen, die ihre Fähigkeiten einbringen und die Zukunft Budenheims aktiv mitgestalten möchten.

Das bieten wir Ihnen

- **Attraktive Vergütung:** Bezahlung nach TVöD inkl. Jahressonderzahlung und betrieblicher Altersvorsorge
- **Jobticket:** Vergünstigtes Deutschlandticket für Ihren Arbeitsweg und Ihre Freizeit
- **Firmenfitness:** Zugang zu EGYM Wellpass
- **Fort- und Weiterbildung:** Individuelle Entwicklungs- und Qualifizierungsmöglichkeiten
- **Motiviertes Team:** Zusammenarbeit mit engagierten und hilfsbereiten Kolleginnen und Kollegen
- **Wertschätzendes Arbeitsumfeld:** Ein respektvolles Miteinander und eine offene Zusammenarbeit
- **Flexible Arbeitszeiten:** Gute Möglichkeiten zur Vereinbarkeit von Beruf und Familie

Ihre Aufgaben

- Vertretung und Unterstützung der Kassenleitung im laufenden Tagesgeschäft
- Abwicklung des Zahlungsverkehrs und Durchführung von Buchungsvorgängen
- Überwachung, Prüfung und Abstimmung von Konten sowie Ein- und Auszahlungen
- Erstellung und Kontrolle von Tages- und Monatsabschlüssen
- Bearbeitung von Kassenanordnungen und Zahlungsfreigaben
- Bearbeitung des Forderungsmanagements einschließlich des Vollstreckungswesens
- Kommunikation mit Schuldnern, Behörden und weiteren Beteiligten
- Führung und Pflege kassenrelevanter Akten sowie Erstellung von Auswertungen

Das bringen Sie mit

- Eine abgeschlossene Ausbildung im Verwaltungs- oder Finanzbereich (z. B. Verwaltungsfachangestellte/r) oder vergleichbare Qualifikation
- Einen sicheren Umgang mit Buchungs- und Kassenverfahren sowie den gängigen MS-Office-Anwendungen
- Kenntnisse im kommunalen Kassen- und Vollstreckungswesen wünschenswert
- Eine strukturierte, sorgfältige und eigenverantwortliche Arbeitsweise
- Teamfähigkeit, Zuverlässigkeit und ein ausgeprägtes Verantwortungsbewusstsein

Interesse geweckt?

Dann freuen wir uns auf Ihre aussagekräftige Bewerbung mit Anschreiben, Lebenslauf und relevanten Zeugnissen bis zum **07.12.2026.**

Jetzt online informieren und bewerben!
Scannen Sie den QR-Code und gelangen Sie direkt zur ausführlichen Stellenanzeige. **https://karriere.budenheim.de/7e2h8**

Bei Fragen zum Bewerbungsverfahren steht Ihnen Herr Henn, Büroleitung, gerne telefonisch unter 06139 / 299 110 zur Verfügung.

Werden Sie Teil unseres Teams und gestalten Sie die Zukunft der Gemeinde Budenheim aktiv mit!
Wir freuen uns auf Sie!

Wir begrüßen Bewerbungen von Menschen mit Schwerbehinderung - sie werden bei gleicher Eignung bevorzugt berücksichtigt.

Neu renovierte 3ZKBB Wohnung (94m²) in Budenheim zu vermieten
Kaltmiete 1170,- €
Nebenkosten 380,- €
Verfügbar ab sofort.
Telefonisch erreichbar unter
0178/2897701

Privat-Chauffeur:
Flughafen-Transfer,
Langstreckenfahrten
Veranstaltungen + Hochzeit
Blitz-Kurier
7 Tage, 24-h-Service
Telefon: 0160/ 7075866

Wohnung in Budenheim gesucht!
Deutschsprachiges bosnisches Ehepaar sucht eine schöne 2–3-Zimmer-Wohnung in Budenheim mit ca. 50–60 m². Wir sind beide seit Jahren in einer sicheren Festanstellung, zuverlässig, ruhig und ordentlich. Über passende Angebote oder eine Kontaktaufnahme würden wir uns sehr freuen.
Telefon: 0157/70418479

Wir kaufen Wohnmobile und Wohnwagen
Telefon 03944-36160
www.wm-aw.de (Fa.)

A-Z-Entrümpelungen
A-Z-Umzüge + Grundreinigung
A-Z-Renovierung + Badsanierung
A-Z-Rolläden + Reparatur + Neu
A-Z-Dachfenster + Velux + Braas
A-Z-Maler + Schreiner + Glas
A-Z-Küchen + Möbel + Montage
Tel.: 0171/3311150

MALERBETRIEB BELKOWSKI
Ihr Partner für fachgerechtes Modernisieren
Gerhart-Hauptmann-Str.10
55257 Budenheim
Tel. 06139 - 962412
Fax 06139 - 962437
Mobil 0171 - 3771420
- Maler- & Tapezierarbeiten
- Trockenausbau
- Bodenverlegung
- Verputzarbeiten
- Fassadengestaltung
- Altbausanierung
- Sondertechniken
www.maler-belkowski.de

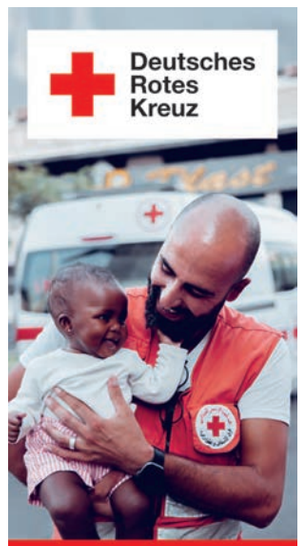

ZU GUTER LETZT
DESIGN • MÖBEL
FENSTER • TÜREN • SERVICE
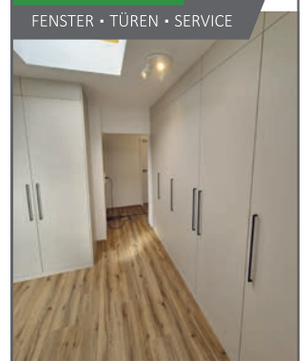
Produktion in der Werkstatt gefolgt von der fachgerechten Lieferung und Montage bei Ihnen zu Hause.
HOLZWERKSTÄTTE KÖNIG
INH. AXEL+MARKUS KÖNIG OHG
Hechtenkaute 11 · 55257 Budenheim 06139/8338
www.holzwerkstaette-koenig.de